



Boletim Epidemiológico Municipal 149

COVID-19

Atualizado em 05 de Agosto de 2020 às 18:20H

O Município de Votuporanga apresenta 1.908 casos confirmados para o COVID-19, sendo destes 192 profissionais da saúde. Dos casos confirmados, no momento 1.705 curados, 155 tratamento/monitoramento e 48 óbitos confirmados. O Município informa 02 óbitos confirmados: feminino, 90 anos, com comorbidades, estava hospitalizada e o segundo óbito confirmado, estava em investigação, feminino, 83 anos com comorbidades, estava hospitalizada. Foi descartado o outro óbito que estava em investigação. O Coeficiente de Incidência para COVID-19 do Município de Votuporanga é de 20.180,43/1.000.000hab e a Taxa de Letalidade é de 2,51%.

Quanto as internações dos munícipes de Votuporanga, nos hospitais de Votuporanga e região, encontram-se hospitalizados em ala, 15 pacientes confirmados e 09 suspeitos. Em UTI encontram-se 22 pacientes confirmados, sendo 18 em uso de ventilação mecânica invasiva e nenhum suspeito. O município informa 01 óbito em investigação: feminino, 76 anos, com comorbidades, estava hospitalizada em outro município.

O Município de Votuporanga registra 1.865 casos notificados como suspeitos de Coronavírus, sendo destes 104 profissionais da saúde. No momento 4.094 casos com resultado negativo para COVID-19, sendo destes 662 profissionais da saúde. Dados estão apresentados abaixo na Tabela 01.

Tabela 1. Total de Casos Notificados para COVID-19, residentes no Município de Votuporanga, período Março - Agosto/2020*

Faixa Etária	Positivo			Negativo			Aguardando Resultado			Total Geral	% Geral	Óbitos		
	M	F	Total	M	F	Total	M	F	Total			M	F	Total
<1 ano	8	2	10	17	18	35	5	4	9	54	0,7	0	0	0
1 - 4 anos	10	14	24	38	28	66	25	24	49	139	1,8	0	0	0
5 - 9 anos	11	13	24	31	27	58	15	24	39	121	1,5	0	0	0
10 - 14 anos	10	12	22	25	32	57	22	19	41	120	1,5	0	0	0
15 - 19 anos	29	43	72	53	93	146	28	39	67	285	3,6	0	0	0
20 - 29 anos	129	190	319	306	498	804	152	239	391	1514	19,2	0	0	0
30 - 39 anos	171	231	402	362	580	942	203	219	422	1766	22,4	0	1	1
40 - 49 anos	146	206	352	268	455	723	142	186	328	1403	17,8	2	0	2
50 a 59 anos	128	160	288	211	351	562	107	125	232	1082	13,8	2	4	6
60 a 69 anos	109	109	218	158	229	387	86	60	146	751	9,5	8	0	8
70 - 79 anos	54	56	110	80	108	188	47	49	96	394	5,0	3	5	8
80 e + anos	34	33	67	43	83	126	23	22	45	171	2,2	12	11	23
Total	839	1069	1908	1592	2502	4094	855	1010	1865	7867	100,0	27	21	48
%	44,0	56,0	100,0	38,9	0,0	38,9	45,8	54,2	100,0	79,6	99,1	56,3	43,8	100,0

Fonte: planilha de acompanhamento para COVID-19/SESAU

OBS: Confirmado em 07/04/2020 01 caso notificado com endereço do Município de Votuporanga, trabalha e reside em outro Município e chegou em Votuporanga com sintomas.

* Dados provisórios até 05/08/2020

Informamos que no dia de hoje começamos a receber parte dos exames que estão em atraso, das amostras de RT-PCR, que são enviadas para o laboratório de São José do Rio Preto, habilitado pela Secretaria de Estado.

O Município contabiliza até o momento, 683 testes rápidos negativos e 267 PCR Não Detectável para COVID-19, realizados por demanda espontânea em Laboratórios Particulares do Município.

Foram realizados 1.189 testes rápidos, com resultados negativos, em pessoas assintomáticas, trabalhadores em empresas/instituições onde houve abertura de surto.

Gráfico 1 - Distribuição dos casos Positivos para COVID-19, residentes no Município de Votuporanga, por bairro, período Março - Agosto/2020

Casos Confirmados para COVID-19, no Município de Votuporanga, por bairro de residência, 2020*

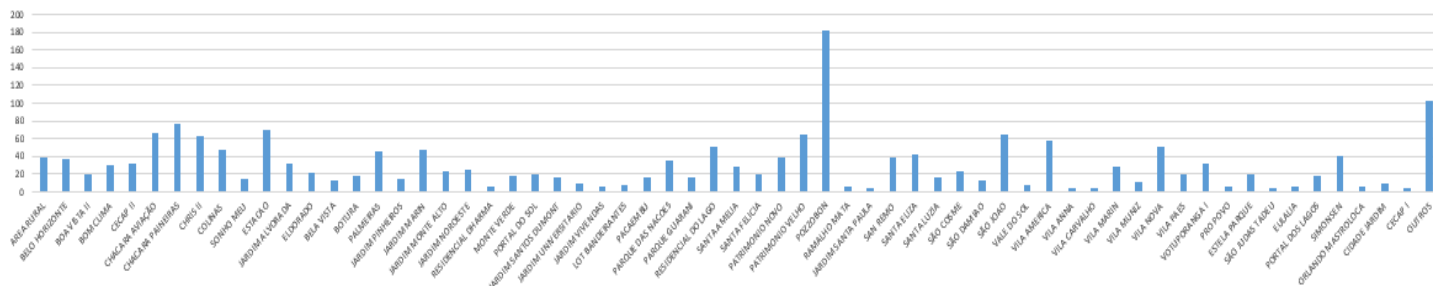

Fonte: FIE/VE/SESAU
*Dados Provisórios: 05/08/2020

Gráfico 2 – Número de casos confirmados para COVID-19, por data de notificação e acumulados, no município de Votuporanga, Março – Julho/2020

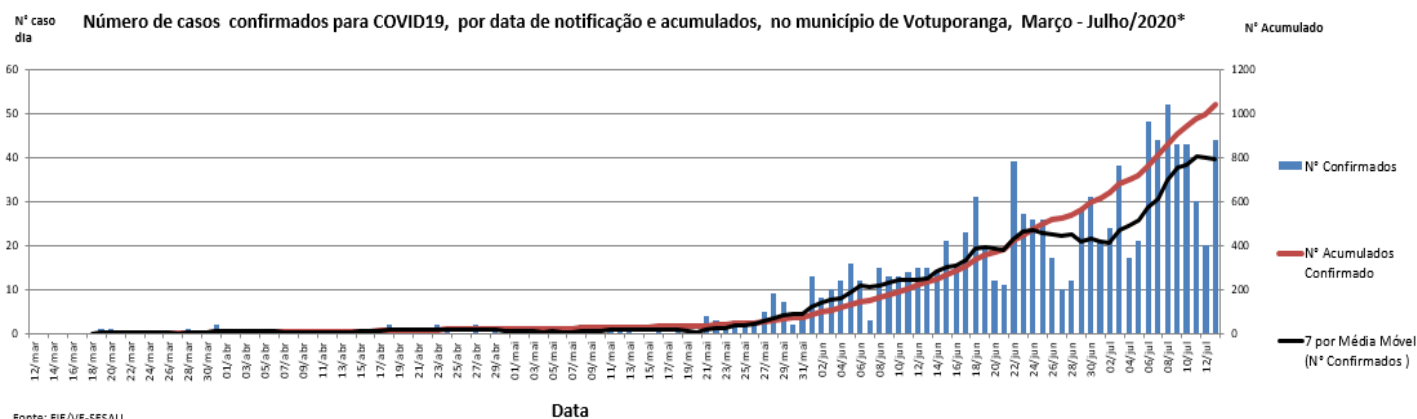

Fonte: FIE/VE/SESAU
*dados provisórios até 17/07/2020

Quanto aos óbitos pode-se observar que a média entre a data do início dos sintomas e o óbito é de 15,8 dias, conforme tabela abaixo.

Casos de óbito por Covid-19, residentes em Votuporanga, no período de Março - 04/08/2020*

Sexo	Idade	Dia(s) dos sintomas na internação	Dia(s) dos sintomas no óbito	Dia(s) da internação até óbito
F	85	11	13	2
F	35	5	5	0
F	84	9	14	5
M	66	6	22	16
M	84	9	27	18
M	57	7	23	16
M	81	4	16	12
M	78	6	16	10
M	68	10	11	1
F	71	1	3	2
F	83	6	8	2
M	49	não se aplica **	não se aplica **	não se aplica **
F	71	2	3	1
F	50	5	6	1
F	68	13	39	26
F	51	6	23	17
F	74	0	3	3
M	80	17	34	12
F	96	7	12	5
F	82	3	15	12
M	64	não se aplica **	9	não se aplica **
F	87	2	8	6
M	60	15	23	8
M	71	9	17	8
F	81	3	16	14
F	72	não se aplica **	18	não se aplica **
M	94	15	23	9
F	85	9	18	9
M	74	4	15	12
M	46	8	13	6
M	67	6	10	5
F	86	9	22	14
M	53	31	31	1
M	83	10	13	3
M	68	18	28	10
M	84	3	11	9
F	51	8	44	35
M	63	9	12	3
M	99	6	10	4
M	83	15	28	13
F	78	6	10	4
M	80	não se aplica **	21	não se aplica **
M	90	não se aplica **	6	não se aplica **
M	83	2	4	3
F	52	10	19	9
M	95	5	09	04
F	90	03	06	03
F	83	05	06	02
Média	74	7,9	15,8	8,3

Fonte: FIE

* dados provisórios até 05/08/2020, 17:39h

** estava internado

Gráfico 3. Casos de Óbito por COVID-19, residentes em Votuporanga, no período de Março a 05/08/2020.

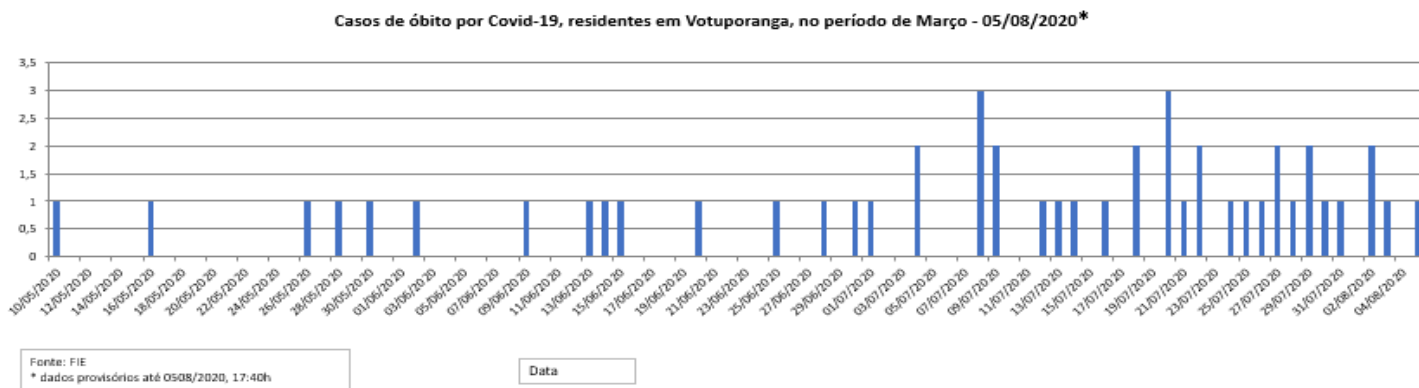

No gráfico 4 apresenta as principais comorbidades dos pacientes que evoluíram à obito, confirmados para COVID-19, residentes no município de Votuporanga.

Gráfico 4. Óbitos confirmados por COVID-19, residentes no município de Votuporanga e comorbidades.

Óbitos confirmados por COVID-19, residentes no município de Votuporanga e comorbidades

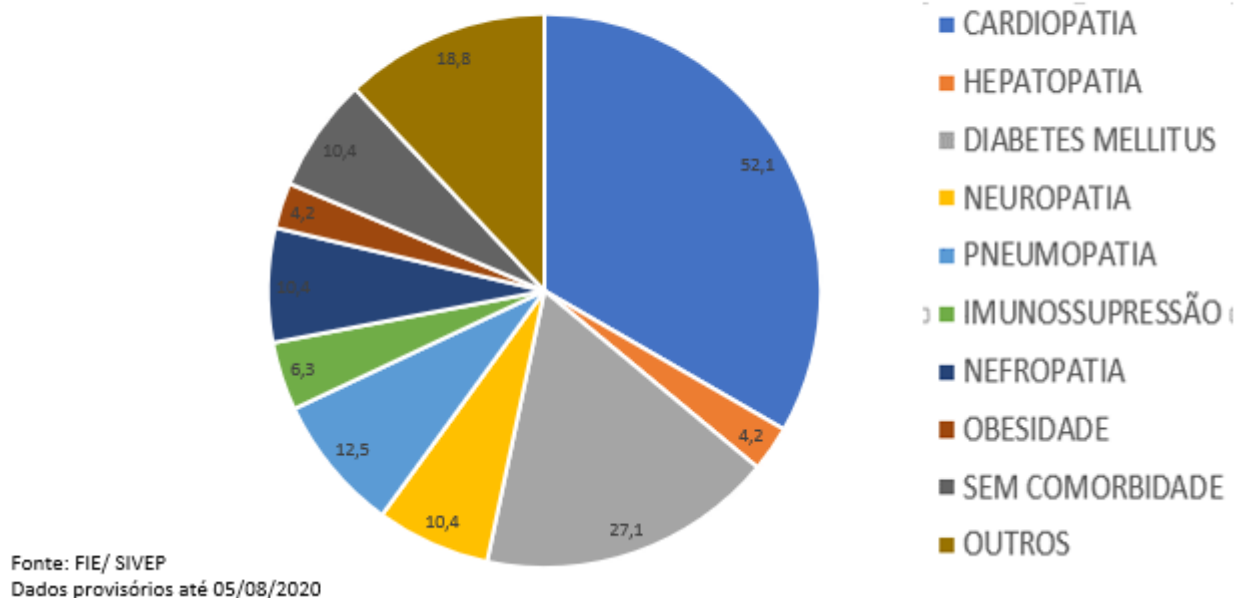

Na tabela 3 é apresentado o total de Profissionais de Saúde notificados como suspeitos de COVID-19, que aguardam resultado de exame, por faixa etária.

Tabela 3. Casos Notificados de Profissionais de Saúde* com sintomas de COVID-19 residentes no Município de Votuporanga, 2020**

Faixa Etária	Profissionais da Saúde		
	M	F	Total
< 1 ano	0	0	0
1 a 4 anos	0	0	0
5 a 9 anos	0	0	0
10 a 14 anos	0	0	0
15 a 19 anos	0	1	1
20 a 29 anos	6	22	28
30 a 39 anos	5	29	34
40 a 49 anos	1	21	22
50 a 59 anos	5	11	16
60 a 69 anos	0	3	3
70 a 79 anos	0	0	0
80 anos +	0	0	0
Total	17	87	104

* Todos Profissionais da Saúde incluindo critério anterior do Ministério da Saúde

**Dados Provisórios até 05/08/2020

Os pacientes com sintomas de COVID-19 e os contactantes assintomáticos são monitorados quando da concordância dos mesmos, pela equipe de monitoramento multiprofissional da Secretaria Municipal de Saúde.

Casos monitorados de Síndrome Respiratória Aguda Não Grave, residentes no Município de Votuporanga

- 1.771 casos que estão em monitoramento domiciliar, acompanhados pela equipe multidisciplinar da Secretaria de Saúde.

Tabela 4. Casos Monitorados de Síndrome Respiratória Aguda Não Grave, por faixa etária e sexo, residentes no Município de Votuporanga, 2020**

Faixa Etária	SRANG*		
	M	F	Total
< 1 ano	5	4	9
1 a 4 anos	24	29	53
5 a 9 anos	15	30	45
10 a 14 anos	21	28	49
15 a 19 anos	30	40	70
20 a 29 anos	150	222	372
30 a 39 anos	180	213	393
40 a 49 anos	122	167	289
50 a 59 anos	70	143	213
60 a 69 anos	65	58	123
70 a 79 anos	56	46	32
80 anos +	29	24	53
Total	767	1004	1771

FONTE: e-SUS

*Síndrome Respiratória Aguda Não Grave

**Dados Provisórios até 05/08/2020

Gráfico 5 - Porcentagem dos Casos Notificados para COVID-19, por resultado de exames e data de Primeiros Sintomas, residentes em Votuporanga.

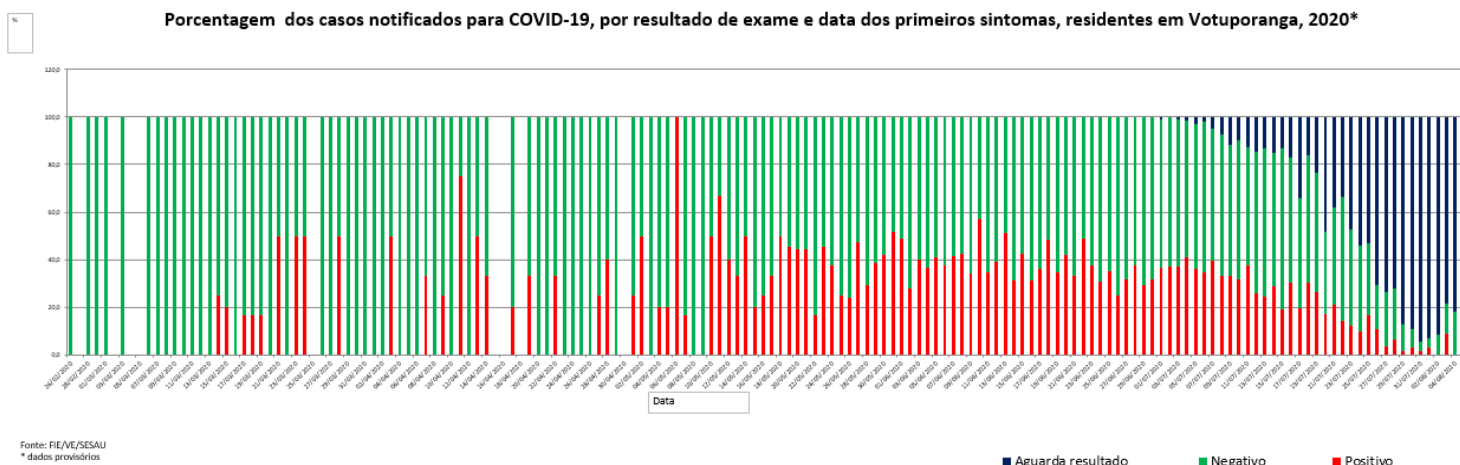

No Brasil, atualização do Ministério da Saúde Coronavírus: 2.801.921 casos confirmados e 95.819 óbitos confirmados. Informações estão atualizadas até 04/08/2020 às 18:40H - acesso em 05/08/2020 às 17:58 horas, <https://covid.saude.gov.br/>, até o fechamento deste boletim.

Monitoramento do Casos Síndrome Respiratória Aguda Não Grave

Monitoramento Domiciliar: será realizado por telefone pela equipe multidisciplinar da Secretaria Municipal de Saúde todos os casos de SÍNDROME GRIPAL, através de E-MAIL:covid@votuporanga.sp.gov.br informando: **NOME, DATA DE NASCIMENTO, INÍCIO DOS SINTOMAS, Nº DA NOTIFICAÇÃO NO E-SUS VE**. Essa equipe fará contato diário com o paciente para verificar evolução dos sinais e sintomas e oferecer orientações.

Essa equipe de monitoramento também fará os atendimentos via telefone para a população de forma geral e profissional da saúde para esclarecimentos de dúvidas.

Prevenção

- Lavar sempre as mãos com água e sabão e evite levar as mãos ao rosto;
- Usar sempre álcool em gel 70% para higienização das mãos e objetos;
- Não compartilhar utensílios de uso pessoal (toalhas, copos, talheres e travesseiros);
- Caso você faça parte do público alvo da vacina contra gripe, imunize-se todos os anos;
- Mantenha hábitos saudáveis, alimente-se bem, coma verduras e frutas e beba bastante água;
- Evitar aglomerações de pessoas e em caso de sintomas gripais evite circulação e mantenha-se no domicílio;
- Evite circulação desnecessária;

- Mantenha as medidas de etiqueta ao tossir e espirrar (cobrir a boca e nariz com o antebraço ou lençodescartável);
- Evite abraços, apertos de mão e beijos no rosto.
- Eliminar ou restringir o uso de itens comportatilhados por pacientes e profissionais como canetas, pranchetas e etc.

Informações Gerais

O Município passa a realizar a Testagem da população de acordo com a Deliberação CIB 55/2020 de 01/07/2020, que contempla a nova definição de Síndrome Gripal e amplia a realização de testes diagnósticos (RT-PCR e Teste Rápido para COVID-19), possibilitando ampliação de diagnóstico laboratorial dos casos (indivíduos sintomáticos, indivíduos assintomáticos e investigação de surtos), rastreamento dos contatos e monitoramento de ambos.

- Decreto Municipal nº 12.496, de 29 de Julho de 2020. Reafirma e certifica com precisão normas de isolamento social em relação as atividades que especifica. Publicado em 30 de Julho de 2020. Diário Oficial, pág.05.

- Boletim Epidemiológico Especial nº 24 – Doença pelo Coronavírus (COVID-19), semana epidemiológica 30. Apresenta uma análise detalhada situação epidemiológica da COVID-19, Síndrome respiratório aguda grave (SRAG), óbitos por SRAG, óbitos de SRAG pod COVID-19, perfil de casos notificados de SG e confirmados por COVID-19 e casos de SRAG hospitalizados e óbitos por SRAG em profissionais de saúde, 29 de Julho de 2020.

- Até o momento não há vacina para infecção pelo novo Coronavírus(Covid-19).

- Os dados estão disponíveis na plataforma integrada de Vigilância em Saúde do Ministério da Saúde, disponível no endereço eletrônico: <http://plataforma.saude.gov.br/novocoronavirus>.

- O aplicativo Coronavírus-SUS está disponível para celular e consistem a operacional android e no seguinte link da Google Play: <http://bit.ly/AndroidAppCoronavírus-SUS> e pelo iOS pelo seguinte link na APP Store: <http://bit.ly/iOSAPPcoronavirus-SUS>

- Em caso de dúvida a população ou o profissional de saúde poderá fazer contato no telefone 0800-7718070

Referências

- Procedimento Operacional Padronizado – Equipamento de Proteção Individual e Segurança no Trabalho para Profissionais de Saúde da APS no Atendimento às Pessoas com Suspeita ou Infecção pelo Novo Coronavírus (COVID-19), Ministério da Saúde, Março 2020

- Diretrizes para Diagnóstico e Tratamento do COVID-19, versão 1 – Ministério da Saúde, 06 de abril de 2020.

- Nota Técnica GVIMS/CCTES/ANVISA nº 04/2020 - Orientações para Serviços de Saúde: Medidas de Prevenção e Controle que devem ser adotadas durante a Assistência aos Casos

Suspeitos ou Confirmados de Infecção pelo Novo Coronavírus (SARS-COV-2), atualizada em 31/03/2020

- Protocolo de Manejo Clínico do Coronavírus (COVID-19) na Atenção Primária à Saúde, versão 8, atualizado em Abril/2020– Ministério da Saúde.

Documento elaborado por:

Departamento de Vigilância em Saúde e Departamento Assistencial da Secretaria Municipal de Saúde